Click Here

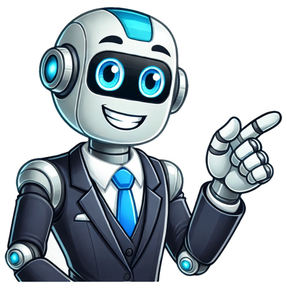

Hacamat kanı çöpe atılır mi

Sual: Kan aldırmanın iyi olduğu söyleniyor. Herkesin, her zaman kan aldırması iyi mi?CEVAPKan aldırmak kimine faydalı, kimine zararlı olabilir. Bu bakımdan herkesin, her zaman kan aldırması doğru değildir. Doktor tavsiyesine uygun olarak, bilhassa yazın, sıcak ülkelerde bulunanların, kan basıncı artanların kan aldırması iyi olabilir. Hadis-i şerifte (Kanın artması [tansiyon yükselmesi] Allahü teâlânın ölüme sebep yaptığı hastalıklardan biridir) buyuruluyor. (Bezzar)Bu bakımdan ihtiyaç olunca, doktora danışıp kan aldırmak faydalıdır! Hadis-i şeriflerde buyuruldu ki:(Hacamat [kan aldırmak], en iyi tedavi usullerinden biridir.) [Hakim](Sıcaklar artınca, hacamat olun! Çünkü kan basıncı artar da hastalığa veya ölüme sebep olur.) [Hakim](Hacamat birçok hastalığa şifadır. Aman hacamat olun!) [Deylemi](Mirac gecesi, uğradığım her melek topluluğu, ümmetime hacamatı tavsiye etti.) [Hakim](Hazret-i Cebrail, hacamatı o kadar tavsiye etti ki mutlaka lüzumlu zannettim.) [Deylemi](Şifa veren üç şeyden biri hacamattır.) [Buhari](Hacamat, aklı artırır, hafızayı kuvvetlendirir.) [Hakim](Baştan hacamat olmak, cüzzam, cünun, baras, uyuklama, göz kararması, baş ve diş ağrısına şifadır.) [Taberani](Boyundan hacamat olmak, 72 çeşit hastalığa devadır.) [Taberani](Hacamat ne güzel âdettir.) [Deylemi](Hacamat, Peygamberlerin âdetindendir.) [Tirmizi]Hacamat GünleriHacamat, bazı gün ve bazı hallerde faydalı veya zararlı olabilir. Hadis-i şeriflerde buyuruldu ki:(Pazar günü hacamat olmak şifadır.) [Deylemi](Aç karnına hacamat olmak deva, tok karnına ise derttir.) [Deylemi](Arabi ayın 17, 19 veya 21. günü hacamat olmak, birçok derde şifadır.) [Hakim](Ayın 17'sine rastlayan Salı günü hacamat olmak, bir yıllık hastalığa şifadır.) [Bezzar](Pazartesi veya Salı günü hacamat olun!) [İbni Mace](Çarşamba veya Cumartesi günü hacamat olup da bir hastalığa yakalanan, kendinden başkasını suçlamasın!) [Ebu Davud](Başın çukurundan hacamat olmak unutkanlığa sebep olur.) [Deylemi]Kan aldırmanın faydalarını öğrenen bir kimse, doktor kontrolünden geçmeden, sık sık kan aldırmaya kalkarsa, zararlı olabilir. İhtiyaç kadar kan aldırmalıdır! Hacamattan sonra hamama girmemeli, tehlikeli olabilir. Tuzlu yemek iyidir. Süt ve yoğurt yememeli, suyu da az içmelidir! Çarşamba ve Cumartesi günleri kan aldırmak mekruhtur. Hadis âlimlerinden biri, cumartesi kan aldırdı. Baras hastalığına yakalandı. Doktorlar bir çare bulamadılar. O zat, Allahü teâlâya yalvardı, ağladı, secdeye kapanıp, Rabbine sığındı. Secdede iken uyudu. Resulullahı rüyada görüp hastalığını arz etti. Peygamber efendimiz, "Bu husustaki hadisimi işitmedin mi?" buyurdu. İşittim ama, sıhhatinde şüphe ettim, mevdu [uydurma] olabilir dedim. (Benden bildirilen ve hadis denilen bir sözde niçin ihtiyatlı olmadın?) buyurup, mübarek elini, yaralara sürdü. O zat uyanınca, hastalığından eser kalmadığını gördü. Bir daha da hadis-i şerifleri mevdu sanmakta ihtiyatlı hareket etti. (Şir'a)Sual: Tahlil için kan verirken hacamata niyet etmek caiz mi?CEVAPEvet. Niyet edince sünnet sevabı alınır.Sual: Tetkik için hangi gün kan vermek uygundur? CEVAPHacamat olmak ayrı, tetkik için kan aldırmak ayrıdır. Pazar, Pazartesi ve Salı günleri hacamat olmak iyidir. Çarşamba ve Cumartesi mekruhtur.Page 2 Güncelleme Tarihi 24 Mayıs 2025 Cumartesi Sitemizdeki bilgiler, bütün insanların istifadesi için hazırlanmıştır. Orijinaline sadık kalmak şartıyla, izin almaya gerek kalmadan, herkes istediği gibi alıp istifade edebilir. AnaSayfam Yap | Favorilere Ekle | RSS Page 3 Güncelleme Tarihi 24 Mayıs 2025 Cumartesi Sitemizdeki bilgiler, bütün insanların istifadesi için hazırlanmıştır. Orijinaline sadık kalmak şartıyla, izin almaya gerek kalmadan, herkes istediği gibi alıp istifade edebilir. AnaSayfam Yap | Favorilere Ekle | RSS Page 4 Güncelleme Tarihi 24 Mayıs 2025 Cumartesi Sitemizdeki bilgiler, bütün insanların istifadesi için hazırlanmıştır. Orijinaline sadık kalmak şartıyla, izin almaya gerek kalmadan, herkes istediği gibi alıp istifade edebilir. AnaSayfam Yap | Favorilere Ekle | RSS Page 5 Güncelleme Tarihi 24 Mayıs 2025 Cumartesi Sitemizdeki bilgiler, bütün insanların istifadesi için hazırlanmıştır. Orijinaline sadık kalmak şartıyla, izin almaya gerek kalmadan, herkes istediği gibi alıp istifade edebilir. AnaSayfam Yap | Favorilere Ekle | RSS Hacamat kanı ile kan bağışında verilen kanın arasında ciddi fark vardır. Bunu şu şekilde izah edelim : Organik olmayan besinler, solunan kirli hava, dişteki dolgular gibi onlarca farklı sebepten dolayı vücutta ağır metaller birikir. Zamanla bu metaller vücut tarafından dışarı atılması için farklı kanallara yönlendirilir. Bu kanallardan en önemlisi de deridir. Deri altında zamanla biriken bu kirli kanlar vücutta bazı sinyaller vermeye başlar. Bazen bir çıban olarak bazen bir sivilce veya kaşıntı olarak kendini hissettirir. Bütün mesele bu kirli kanların dışarı atılması meselesidir aslında.İşte yukarıda bahsedilen bu kirli kanlar içerisinde metaller ve zararlı toksit maddeler bulunmaktadır. Bu zararlı maddelerin en pratik olarak dışarı çıkarılması hacamat ile mümkündür. Hacamat deri altında dışarı çıkmayı bekleyen kirli kanları kolaylıkla dışarı atılmasını sağlayacaktır.Hacamat ve kan bağışındaki kanın farkı nedir ?Kan bağışında verilen kan, vücutta dolaşmda olan kandır. Tabi ki kan bağışında bulunmak gerekir. Hem ihtiyacı olan hastalar için hem de genel sağlığımız için kan bağışında bulunmak gerekir. Konumuz hacamat kanının kan bağışında verilen kanla aynı olmadığıdır. Hacamat deri altında atıl durumda olan kirli kanların dışarı atılmasıdır. Kan bağışı ise bedenimizde dolaşan kanın damardan verilmesidir. Her ikisi de oldukça faydalı olmakla beraber, hacamatın vücuttaki kirli kanları dışarı attığının bilinmesi gerekmektedir. Son günlerde Kızılay'ın kan stoğunun azaldığı ve bunun önemli bir sağlık hizmeti sorunu yaratabileceği uyarılarını okumaktayız. Bir hekim olarak mesleki sorumluluk bilinciyle bu yazıyı yazmak ihtiyacını duydum. Önce hacamat nedir diye soralım. Tarifinde kupa ile vakumlama yaparak kanda bulunan toksinleri, yani pis kanı temizlemek için vücuttan atma işlemidir deniyor. Bu işlem binlerce yıl öncesine dayanan tıbbi tedavi yöntemidir. Hacamatla ilgili tanıtıcı bilgilere baktığımızda her türlü derde deva gibi anlatılmaktadır. Arap toplumunda da uygulanan bir yöntem olup konunun dini bir boyutu yoktur. Peygamberimiz Hz Muhammed'in o günün şartları gereği hacamat yaptırdığı ve tavsiye ettiğini bilmekteyiz. Eski Mısır -Çin tıbbına dayanan bu tedavi metodunun sanki dini bir vecibe imiş gibi peygamber tıbbı adı altında tanıtılmasının doğru olmadığını bilmeliyiz. Önce şu soruyu sorup cevabına bakmalıyız. Sağlıklı bir insanın kanında pis kan var mıdır? Tabii ki yoktur... Bugünkü bilgiler ışığında pis kan denen kan toplardamarlarımızdan kalbe geri dönüp akciğerlerimizde yeniden oksijen oranı arttırılan kandır. İçinde herhangi bir mikrop ,virüs ve hastalık yapıcı farklı bir madde yoktur. Hacamat ile alınan kan deri altındaki kapiller dolaşım kanı ile akkan dediğimiz hücreler arasında bulunan lenf sistemi sıvısıdır. Alım için uygulanacak yere önce küçük kesikler yapılır. Buraya havası alınmış kupalar uygulanır. Kupaya giren kanın pelte şeklinde olması onun pisliğinden olmayıp pıhtılaşmış olmasındandır. Tabii ki kupa işleminin uygulandığı alanda bu işlemin fizik tedavi benzeri etkileri de olmaktadır. Bu da işlemin yapıldığı şahısta bir iyilik hali oluşmasına sebep olmaktadır. Kan bağışına gelince, bu kişinin gönüllü olarak kan vermesidir. Kan bağışlamak, hayat kurtarmakla eş değerde olup herhangi bir sebeple kan ihtiyacı olan bir insanın sağlığına kavuşmasını sağlar. Bu sebeple bir damla kanın bir damla umut olduğunu unutmamalıyız. Kan alma işlemi zor ve zahmetli bir işlem değildir. İnsan kanın tek kaynağı olup sağlığımız yerinde ise gönüllü kan bağışçısı olmalıyız. Bilim insanları kan yerine geçebilecek yapay bir maddeyi henüz bulamamışlardır. Bağışlanan kan değişik ürünler haline getirilerek tedavi hizmetlerinde kullanılmaktadır. Kan bağışı vericinin sağlığına da faydalıdır. Baş ağrısı, stres, yüksek tansiyon gibi konularda tedavi edici özelliği vardır. Kan değerlerindeki fazlalığın yaptığı yorgunluk, uykuya meyil, atalet gibi şikâyetlerin iyileşmesini sağlar. Başka bir insanın sağlığına faydalı olmak düşüncesinin ayrı bir mutluluk duygusu vereceği unutulmamalıdır. Dolayısıyla kan fazlalığı gibi durumlarda hacamat gibi kanımızın alınıp çöpe atılması yerine daha yararlı olan kan bağışını tercih etmeliyiz. Kan bağışı nerelere yapılır? Ülkemizde Sağlık Bakanlığı hastaneleri, tıp fakülteleri ve Kızılay'ın kan merkezlerine bağış yapılabilir. Türk Kızılay Kurumu kan ihtiyacının %85'ini karşılar. Türkiye genelinde 2022'de 3 milyon ünite kan alınıp değerlendirilmiş ve bu çalışma ile 4,5 milyon insanın ihtiyacı karşılanmıştır. Kızılay bu hizmeti 18 Bölge Kan Merkezi, 68 Kan Bağış Merkezi, ve üç yüze yakın gezici kan toplama birimiyle yapmaktadır. 1980 yıllarında yapılan planlamada şehrimiz Düzce Bölge Kan Merkezi ile irtibatlandırılmıştır. O günün şartlarında Bolu, Zonguldak, Bartın, Sakarya ,Kocaeli, Bilecik illerimizin Düzce üzerinden hizmet alması planlanmıştı. Günümüze gelince şehrimiz Tıp Fakültesi, Şehir Hastanesi, Eğitim ve Araştırma Hastanesi, merkez ve ilçelerindeki devlet ve özel hastaneleri ile bir sağlık üssü haline gelmiştir. Yılda 100 bin üniteye yakın kan ve kan ürünü tüketmektedir. Bunun %80 'ini bölgesindeki kan bağışçılarından sağlamaktadır. Dolayısıyla şehrimizde bölge kan merkezi olması düşünülmelidir. Şehir Hastanemizin açılışı sebebiyle sağlık hizmeti veren birimlerimizdeki boşalacak uygun bir yerde böyle bir imkanın planlanıp gerçekleştirilmesi sağlanmalıdır. Sağlıklı günler dileğiyle. Not:2019 – 2014 ve 2011 deki makalelerimde de bu konular işlenmişti. İslam, Hz. Adem'den Peygamber Efendimize (s.a.v) gönderilen tüm dinlerin ortak adıdır. Bu gerçeği ifâde için Kur'ân-ı Kerîm'de: "Allâh katında dîn İslâm'dır …" (Âl-i İmrân, 19) buyurulmaktadır. Bu hakîkat, bir başka âyet-i kerîmede şöyle buyurulur: "Kim İslâm'dan başka bir dîn ararsa bilsin ki, ondan (böyle bir dîn) aslâ kabul edilmeyecek ve o âhırette de zarar edenlerden olacaktır." (Âl-i İmrân, 85) Peygamber Efendimiz (s.a.v) Cibril hadisinde "İslam Nedir?" sorusuna "–İslâm, Allah'tan başka ilâh olmadığına ve Muhammed'in Allah'ın Rasûlü olduğuna şehâdet etmen, namazı dosdoğru kılman, zekâtı vermen, Ramazan orucunu tutman, yoluna güç yetirip imkân bulduğun zaman Kâ'be'yi ziyâret (hac) etmendir" buyurdular. "İman Nedir?" sorusuna "–Allah'a, meleklerine, kitaplarına, peygamberlerine, âhiret gününe inanmandır. Yine kadere, hayrına ve şerrine îmân etmendir" buyurdular. İhsan Nedir? Rasûlullah Efendimiz (s.a.v): "–İhsân, Allah'a, onu görüyormuşsun gibi kulluk etmendir. Sen onu görmüyorsan da O seni mutlaka görüyor" buyurdular. (Müslim, İmân 1, 5. Buhârî, İmân 37; Tirmizi İmân 4; Ebû Dâvûd, Sünnet 16) Kuran-ı Kerim, Peygamber Efendimize (s.a.v) gönderilen ilahi kitapların sonuncusudur. İlahi emirleri barındıran Kuran ve beraberinde Efendimizin (s.a.v) sünneti tüm Müslümanlar için yol gösterici rehberdir. Tüm insanlığa rahmet olarak gönderilen örnek şahsiyet Peygamber Efendimiz Hz. Muhammed Mustafa (s.a.v) 23 senelik nebevi hayatında bizlere Kuran ve Sünneti miras olarak bırakmıştır. Nitekim hadis-i şerifte buyrulur: "Size iki şey bırakıyorum, onlara sımsıkı sarıldığınız sürece yolunuzu asla şaşırmazsınız. Bunlar; Allah'ın kitabı ve Peygamberinin sünnetidir." (Muvatta', Kader, 3.) Tasavvuf; Cenâb-ı Hakk'ı kalben tanıyabilme sanatıdır. Tasavvuf; "îmân"ı "ihsân" gibi muhteşem ve muazzam bir ufka taşımanın diğer adıdır. Tasavvuf'i yola girmekten gaye istikamet üzere yaşayabilmektir. İstikâmet ise, Kitap ve Sünnet'e sımsıkı sarılmak, ilâhî ve nebevî tâlimatları kalbî derinlikle idrâk edip onları hayatın her safhasında vecd içinde yaşayabilmektir. Dua, Allah Teâlâ ile irtibatta bulunmak; O'na gönülden yönelmek, meramını vâsıta kullanmadan arz etmek demektir. Hadisi şerifte "Bir şey istediğin vakit Allah'tan iste! Yardım dilediğin vakit Allah'tan dile!" buyrulmuştur. (Ahmed b. Hanbel, Müsned, 1/307) Zikir, bütün tasavvufi terbiye yollarında nebevi bir üsul ve emanet olarak devam edegelmiştir. "…Bilesiniz ki kalpler ancak Allâh'ı zikretmekle huzur bulur." (er-Ra'd, 28) Zikir, açık veya gizli şekillerde, belirli adetlerde, farklı tertiplerde yapılan önemli bir esastır. Zikir, hatırlamaktır. Allah'ı hatırlamak farklı şekillerde olabilir. Kur'an okumak, dua etmek, istiğfar etmek, tefekkür etmek, "elhamdülillah" demek, şükretmek zikirdir. İlim ve hâl kelimelerinden oluşmuş bir isim tamlaması olan ilmihal (ilm-i hâl) sözlükte "durum bilgisi" demektir. Bütün müslümanların dinî bilgi ve uygulama bakımından ihtiyaç duyduğu, bir bakıma müslüman olmanın ve müslümanlığın icaplarını yerine getirmenin ön şartı durumundaki fıkhı temel bilgiler ilmihal diye anılmıştır. İslam ve İhsan web sitesinde İslam, İman, İbadet, Kuranımız, Peygamberimiz, Tasavvuf, Dualar ve Zikirler, İlmihal, Fıkıh, Hadis ve vb. konularda güvenilir kaynaklardan bilgiye ulaşabilirsiniz. - Hacamat orucu ve abdesti bozar mı? Değerli kardeşimiz, Hacamat, sağlığı koruma veya tedavi amacıyla kan alma demektir. Hacamatın daha eski zamanlarda olduğu gibi, Hz. Peygamber (asm) zamanında da sağlığı koruma ve bir tedavi metodu olarak uygulandığı, bizzat kendisinin hacamat yaptırdığı, hatta hacamatı teşvik ettiği bilinmektedir. Hacamatı o dönemde uygulanan en iyi tedavi metotları arasında sayan(1) Resûl-i Ekrem (asm)'in ve ashabının genel olarak ağrıya ve baş ağrısına karşı(2) baş, omuz, boyun damarları, kalça ve ayağın üstünden hacamat yaptırdığı(3), hacamatın akla ve hafızaya kuvvet verdiğini söylediği(4) rivayet edilmektedir. Bazı hadislerde pazartesi, salı veya perşembe günleri, Kameri ay içinde de on yedi, on dokuz ve yirmi birinci günler hacamat yapılması tavsiye edilmiş(5), ayrıca vücudun hangi bölge ve damarlarından kan alınmasının uygun olacağına ilişkin bazı bilgilere ve uygulama örneklerine yer verilmiştir.(6) İbn Kayyim el-Cevziyye, hadislerde mevcut tavsiye ve bilgilerin, dönemindeki tıp âlimlerinin tesbitleriyle uyum içinde bulunduğunu, meselâ bu âlimlerin kanaatine göre ayın hareketine bağlı olarak kan basıncının arttığını, ay ortası ile onu takip eden haftanın hacamat için en uygun zaman olduğunu, âcil durumlar hariç bu zaman dilimi içinde hacamat yapmanın daha faydalı olacağını söyler.(7) Buhârî'nin yukarıdaki hadisleri zayıf bulduğu için eserine almadığını kaydeden İbn Hacer ve Aynî gibi âlimler ise hacamat için belli bir zaman tayininin söz konusu olmadığını belirtirler.(8) Ayın kendi yörüngesi üzerindeki çeşitli konumlarına göre denizlerde, hatta karalarda ve atmosferde med ve cezir olaylarının meydana geldiği, bunun da yeni ay ve dolunay dönemlerinde en yüksek seviyeye ulaştığı bilinmektedir. Günümüzde yapılan bazı araştırmalar ayın insan vücudu üzerinde de benzer etkiler meydana getirdiğini, dolunay günlerinde vücuttaki hormon ve sıvı dengesinde değişmeler görüldüğünü, kadınlardaki doğum ve âdet görme kanamalarının daha şiddetli olduğunu ortaya koymuştur. Bu sebeple hacamat için belli zaman dilimleri tavsiye eden hadislerin, hadis tekniği açısından incelenmesi yanında yeni ilmî araştırmalar ışığında değerlendirilmesinden de ilgi çekici sonuçların çıkacağı anlaşılmaktadır. Hz. Peygamber (asm)'in, kendisine hacamat uygulayan ve aynı zamanda bir köle olan Ebû Taybe'ye bir ödemede bulunduğu bilinmektedir.(9) Enes b. Mâlik, hacamat ücretinin helâl olup olmadığına dair bir soruya bu olayı naklederek cevap vermiştir.(10) Onun rivayetinde yapılan ödemenin ücret olup olmadığı açıkça belirtilmezken, İbn Abbas bu olayda Resûl-i Ekrem (asm)'in ücret ödediğini kaydederek, "Eğer haram olsaydı Peygamber vermezdi" der.(11) Öte yandan Resûl-i Ekrem (asm)'in kan bedelini yasakladığı(12) ve hacamatçının kazancının pis olduğunu söylediği(13) rivayet edilmektedir. Bazı âlimler, ilk hadisteki kan bedelini doğrudan kan satışı karşılığında alınan ücret olarak, bazıları da hacamat ücreti olarak yorumlamışlardır. Hadisi rivayet eden Ebû Cühayfe'nin hacamat yapan bir köle satın aldığı ve onun hacamat aletlerini kırdığı, bu davranışının sebebi sorulunca da bu hadisi rivayet ettiği(14) dikkate alınırsa, en azından ravinin yorumunun bu istikamette olduğu düşünülebilir. Bu farklı rivayetler karşısında ashaptan itibaren değişik ictihadlar ortaya çıkmıştır. Bazı âlimler Hz. Peygamber (asm)'in yasaklamasını, hacamatın daha ziyade köleler tarafından icra edilen ve sosyal statü açısından düşük sayılan bir meslek oluşuna bağlayarak, hür kişilerin hacamattan ücret almasının caiz olmadığını söylerken bazıları da yasağın sebebini, hacamatın Müslümanlar arasında ücretsiz yapılması gereken bir hizmet ve görev oluşuna bağlar. Bir görüşe göre ücret alınması önceleri yasakken sonradan serbest bırakılmıştır; bir başka görüşe göre ise hadisteki yasak onun haram olduğunu değil tenzîhen mekruh olduğunu göstermektedir. Hadis kaynaklarında, Resûl-i Ekrem (asm)'in hacamat yapanın da yaptırranın da orucunun bozulacağını söylediği(15), kendisinin oruçlu iken hacamat yaptırdığı(16), hacamatın orucu bozmayacağını ifade ettiği(17) şeklinde farklı rivayetler yer almaktadır. Enes b. Mâlik, oruçlu iken hacamat yaptırmadıklarını ifade ederken bunu hacamatın oruçluya sıkıntı vereceği hususuna bağlamaktadır.(18) Birinci hadisi esas alan Hanefiler'e göre hacamat orucu bozar. Fakat çoğunluk bu hadisin neshedildiğini ileri sürerek hacamatın orucu bozmayacağını belirtir. Buna rağmen bu âlimler de oruçluya sıkıntı verebileceğinden hareketle hacamatın iftardan sonraya bırakılmasını tavsiye ederler. Bu iki hadis ve diğer rivayetler birlikte değerlendirildiğinde, "Hacamat yapanın ve yaptırranın orucu bozulma tehlikesiyle karşı karşıyadır." şeklinde anlaşılmalıdır. Zira hacamat yapan kişi emerek kanı aldığı için boğazına kan kaçma ihtimali, hacamat yaptırranın ise zayıf düşeceğinden yeme içme zorunda kalma ihtimali bulunmaktadır. Nitekim Enes b. Malik de, hacamat yaptırmanın oruçluyu zayıf düşüreceğinden dolayı hoş karşılanmadığını söylemiştir.(19) Bu itibarla, oruçlu iken kan vermek orucu bozmaz. Hz. Peygamber (asm)'in ihramlı iken hacamat yaptırdığı bilinmektedir(20); bundan dolayı ihramlının hacamat yaptırması caiz görülmüştür. Hacamattan önce vücudun ilgili kısmının tıraş edilmesi halinde bazı âlimlere göre tıraşla ilgili genel hükümler geçerli iken bazılarına göre bu konuda özel ruhsat söz konusu olup fidye gerekmez veya miktar tesbitinde bu durum hafifletici sebep olarak değerlendirilir. Hacamatın abdesti bozup bozmadığı konusunda mezheplerin kanamayla ilgili görüşleri geçerlidir. Kanamanın abdesti bozduğunu söyleyen Hanefî, Hanbelî ve Zeydî âlimlerine göre kanlı hacamat abdesti bozar, Şafiî ve Mâliki mezheplerine göre ise bozmaz.(21) İlave bilgiler için tıklayınız: - HACAMAT (HİCAMAT). - KAN ALDIRMA. Dipnotlar: 1. Buhârî, Tıb, 13; Müslim, Müsâkat, 62, 63. 2. Buhârî, Tıb, 15; Ebu Dâvûd, Tıb, 3. 3. Buhârî, Tıb, 14, 15; Ebû Dâvûd, Menâsik, 35, Tıb, 4. 5; Tirmizî, Tıb, 12; İbn Mâce, Tıb, 21. 4. İbn Mâce, Tıb, 22. 5. Ebu Dâvûd, Tıb, 5; Tirmizî, Tıb, 12; İbn Mâce. Tıb, 22. 6. Ebu Dâvûd, Tıb, 5; İbn Mâce, Tıb, 21. 7. İbn Kayyim el-Cevziyye, et-Tıbbü'n-nebevî (nşr. Âdil el-Ezherî-Mahmûd Ferec el-Ukde), Kahire 1410/1990, s. 42, 45. 8. İbn Hacer, Fethu'l-bârî, XXI, 266-267; Ayni, Umdetü'l-kâ-rî, XVII, 374-375. 9. Buhârî, Tıb, 13. 10. Müslim, Müsâkat, 62. 11. Buhârî, İcâre, 18; Müslim, Müsâkat, 66. 12. Buhârî, Büyu, 25, 113. 13. Ebû Dâvûd, Büyu 1, 38; Tirmizî, Büyu, 46. 14. Aynî, Umdetü'l-kari, IX, 287-288; İbn Hacer, Fethu'l-bari, IX, 165, 300-301. 15. Buhârî, Savm, 32; Ebu Dâvûd, Savm, 29; Tirmizî, Savm, 60. 16. Buhârî, Savm, 32, Tıb, 11; Ebu Dâvûd, Şavm, 30. 17. Ebû Dâvûd, Savm, 31; Tirmizî. Savm, 24. 18. Ebû Dâvûd, Savm, 30. 19. Buhârî, Savm, 32. 20. Buhârî, Savm, 32, Tıb, 12. 14. 15; Ebû Dâvûd, Menâsik, 35. 21. bk. Diyanet İslam Ansiklopedisi, Hacamat md. Hacamat kanı çöpe atılır mı sorusuna İslam'ın temizliğe verdiği önem çerçevesinde bakmak gerekir. Hacamat, Peygamber Efendimiz'in (s.a.v.) sünnetlerinden biri olup, vücutta biriken zararlı maddelerin dışarı atılması için yapılan önemli bir tedavi yöntemidir. Ancak, hacamat sonrası çıkan kanın nasıl ve nereye atılacağı, dikkat edilmesi gereken önemli bir meseledir.Hacamat kanı, tıpkı diğer vücut sıvıları gibi necis kabul edilir ve doğrudan çöpe atılması, temizlik ve saygı kurallarına uygun düşmez. İslam âlimleri, bu tür maddelerin açıkta bırakılmaması, mümkünse toprağa gömülerek uzaklaştırılması gerektiğini belirtir. Bu, hem insan sağlığını koruma hem de çevreye zarar vermeme açısından önemlidir.Hacamat Kanı Nereye Atılır?Hacamat kanı, İslam'ın temizlik ve hijyen kuralları çerçevesinde uygun bir şekilde bertaraf edilmelidir. Kan necis kabul edildiği için doğrudan çöpe atılmaması tavsiye edilir. Bunun yerine, toprağa gömülmesi, İslam âlimleri tarafından daha uygun bir yöntem olarak belirtilmiştir.Toprağa gömmek, hem çevre temizliği açısından hem de İslam'ın saygı ve hijyen ilkelerine uygunluk açısından en doğru yollardan biridir. Eğer gömme imkânı yoksa, hacamat sonrası dua okuyarak kanı kapalı bir kap içinde uygun bir şekilde bertaraf etmek de tercih edilmelidir.Hacamat Kanını Çöpe Atmak Günah mı?Hacamat kanını çöpe atmak, doğrudan bir günah olarak nitelendirilmemekle birlikte İslam'daki temizlik ve saygı kurallarına uygun bir davranış değildir.İslam, temizliğe büyük önem veren bir dindir ve vücuttan çıkan necis maddelerin uygun bir şekilde imha edilmesini tavsiye eder. Hacamat kanı da necis kabul edilen sıvılar arasında yer alır.Bu nedenle doğrudan çöpe atmak yerine, toprağa gömülmesi veya başka uygun bir şekilde bertaraf edilmesi, hem temizlik açısından hem de çevreye saygı bakımından daha uygundur. İslam âlimleri, bu konuda dikkati elden bırakmamak gerektiğini vurgular, çünkü necis maddelerin açıkta bırakılması, hem sağlığı tehdit eder hem de çevreye zarar verebilir.Hacamat Kanı Ne Yapılmalı?Hacamat kanı, dikkatli bir şekilde bertaraf edilmesi gereken bir maddedir. Yapılacak en uygun işlem, çevreye zarar vermeyecek ve hijyenik kurallara uygun bir yöntem seçmektir. Genellikle toprağa gömülmesi tercih edilen bir uygulamadır, bu da doğaya uygun bir çözüm sunar.Alternatif olarak kanı kapalı ve güvenli bir şekilde imha etmek, hem sağlık hem de çevresel sorumluluklar açısından yerinde bir davranıştır.Hacamat Kanı Neden Gömülür?Hacamat kanının gömülmesinin nedeni, Islam'ın temizlik ve hijyen anlayışına dayanmaktadır. Toprağa gömme işlemi, çevreye duyarlılık ve sağlığı koruma açısından önemli bir yöntemdir. Hacamat ile ilgili hadisler de bu şekilde tavsiye buyurmaktadır.Toprak, doğal bir arındırıcı olarak, bu tür maddelerin doğaya zarar vermeden bertaraf edilmesine yardımcı olur. Ayrıca, İslam'da vücutla ilgili maddelerin açıkta bırakılmaması gerektiği düşüncesi, bu yöntemi öne çıkarır. Gömme işlemi, sadece hijyenik bir tedbir değil aynı zamanda İslami değerlerle uyumlu bir uygulama olarak kabul edilir.